

Christoph Merlo, Aldo Kramis

Les médecins de famille lucernois fondent leur propre institut de médecine de famille et de soins communautaires

Le 21.2.2014 a été fondé l'institut lucernois de médecine de famille et de soins communautaires (Institut für Hausarztmedizin und Community Care Luzern). L'institut est placé sous le patronage de la Société des médecins du canton de Lucerne (président: Dr Aldo Kramis) et il a été créé en coopération avec l'université de Lucerne et plus précisément, avec le département Health Science and Health Policy (HS&HP, direction: Prof. Gerold Stucki).

La principale motivation à la création d'un nouvel institut ancré au niveau régional réside dans l'augmentation de l'attractivité de la médecine de famille pour les étudiants et en particulier pour les collègues en formation postgraduée. Nous espérons ainsi apporter une contribution élémentaire en vue de garantir à long terme la relève en médecine de famille à Lucerne et en Suisse centrale. Raisons pour la création d'un institut lucernois de médecine de famille:

- promotion de la relève en médecine de famille en Suisse centrale;
- renforcement de la médecine de famille et de la médecine ambulatoire;
- cCoordination de l'enseignement et de l'assistanat au cabinet médical et création d'un curriculum lucernois de médecine de famille;
- perspectives d'avenir (recherche en réseau);
- cCoopération avec l'université de Lucerne/ département de sciences de la santé, avec la Recherche suisse pour paraplégiques et avec les hôpitaux lucernois.

Pourquoi un institut lucernois de soins communautaires?

- Terme «community care»: «care in the community – community integrated care» – à la maison!
- Mise en réseau de la médecine ambulatoire: médecins de famille et spécialistes entre eux ...
- ... et avec les institutions: hôpitaux, associations d'aide et de soins à domicile, centres pour personnes âgées, structures de soins palliatifs, Centre suisse des paraplégiques, etc.
- Importance croissante de la médecine ambulatoire (DRG, démographie, démence, etc.) et des soins intégrés.

Offre et coopérations

En coopération avec les instituts de médecine de famille des autres universités et dans le cadre de l'augmentation du nombre d'étudiants, nous aspirons à participer activement à la formation des étudiants. Nous souhaitons gagner à notre cause des médecins-tuteurs supplémentaires et organiser des rencontres communes «teachers-teaching» dans la région. Il faudrait que le plus grand nombre possible d'étudiants en médecine lucernois aient la possibilité de faire leurs stages dans la région. L'étape ultérieure consistera à intégrer le programme cantonal d'assistanat au cabinet médical à l'institut. Sur la base du programme d'assistanat au cabinet médical, nous prévoyons de créer un curriculum

lucernois de médecine de famille. Ce curriculum comprendrait des rotations attrayantes qui pourraient être sélectionnées de façon modulaire, comme c'est déjà le cas à Berne, Zurich et dans d'autres cantons. Par ailleurs, des projets de recherche conjoints orientés vers la recherche sur les services de santé sont planifiés en collaboration avec le département HS&HP et avec la Recherche suisse pour paraplégiques (directeur: Prof. Gerold Stucki). A compter de 2015, nous encadrerons également des étudiants du nouveau master HS&HP de l'université de Lucerne qui opéreront pour un projet de recherche en médecine de famille.

Financement

Le financement de départ pour les trois premières années est assuré. La principale contribution provient des médecins lucernois eux-mêmes, par le biais d'une augmentation de la cotisation annuelle. Le canton, et plus précisément le Département de la santé, joue également un rôle déterminant dans le financement de l'institut. Un soutien financier est par ailleurs apporté par les hôpitaux lucernois, le laboratoire Bioanalytica AG, le réseau médical Lumed AG, les journées des médecins de famille d'Entlebuch (Entlebucher Hausärztetage) et d'autres sponsors.

Organisation

Durant la première phase, la mise en place de l'institut est dirigée et coordonnée par les médecins de famille lucernois Christoph Merlo et Christian Studer, qui y consacrent chacun une

Organigramme de l'institut au stade finalisé

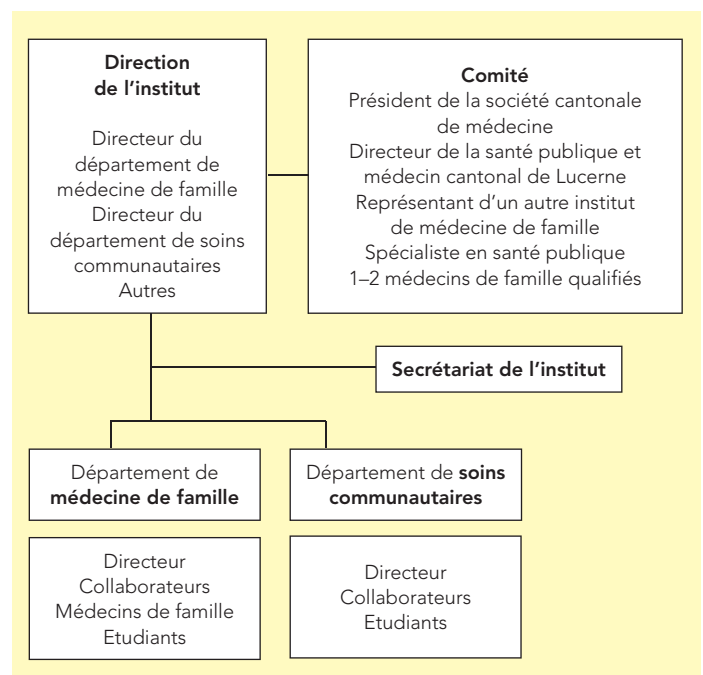

petite partie de leur temps à côté de leur activité principale. Le secrétariat existe depuis peu et il est situé au même endroit que celui de la Société des médecins du canton de Lucerne, sur la *Schwanenplatz*.

Structure future

Nous avons pour objectif au cours des 3 prochaines années de mettre en place et de consolider les structures de l'institut de sorte qu'avec un financement assuré, il puisse être rattaché à l'université de Lucerne en tant qu'institut autonome à compter de 2017. Une fois consolidé, nous prévoyons que l'institut abrite deux départements (fig. 3): un département de médecine de famille sous la direction d'un médecin de famille qualifié (et en cours d'habilitation ou habilité) et un département de soins communautaires sous la direction d'un spécialiste en santé publique qualifié (et en cours d'habilitation ou habilité) disposant d'une vaste expérience en matière de recherche; ce dernier soutiendra, dirigera et coordonnera la planification et la mise en œuvre

des projets de recherche des médecins de famille. L'agenda de recherche sera mis au point en concertation avec le département HS&HP de l'université de Lucerne, la Recherche suisse pour paraplégiques et les autres instituts de médecine de famille.

Avec notre projet, nous envisageons sereinement l'avenir de la médecine de famille à Lucerne et en Suisse centrale et espérons également contribuer de manière substantielle à la promotion durable de la médecine de famille au-delà de la région.

Correspondance:

Dr Christoph Merlo
Innere Medizin FMH
Projektleiter Institut für Hausarztmedizin
und Community Care Luzern
Schwanenplatz 7
6004 Luzern
merlo.c[at]bluewin.ch